

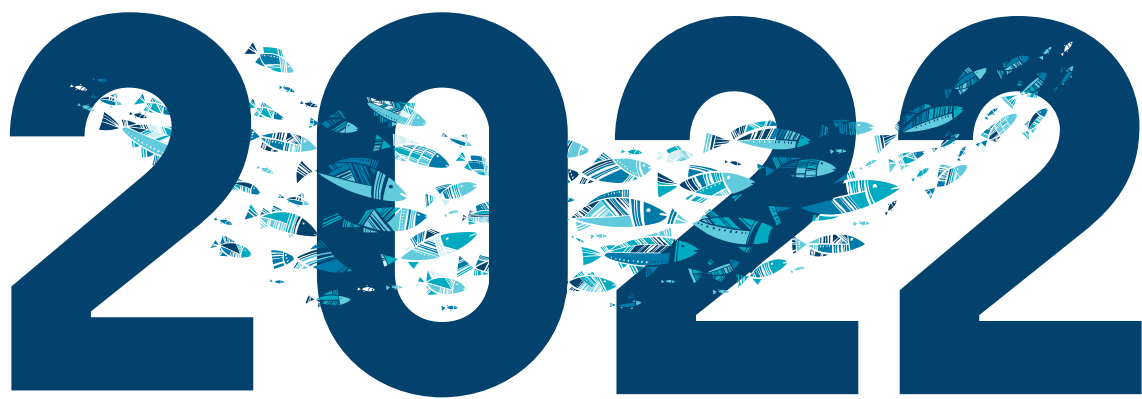

REPORTE ANUAL



IMPACTO COLECTIVO
POR LA PESCA Y LA ACUACULTURA MEXICANAS



ÍNDICE

Introducción	p.2
Cómo luce ICPMX en el 2022	p.3
Grupos de trabajo, Comités y Grupos especiales	p.4
Temas transversales	p.12
Proyectos especiales	p.13
Sistema de Medición Compartida [SMC]	p.14
Resultados de la encuesta de aprendizaje 2022	p.15
Hacia el 2023	p.20
Acerca de ICPMX	p.21
Agenda compartida	p.22
Principios	p.23
Cómo opera ICPMX	p.24
Agradecimientos	p.25



¡Qué buen año! El 2022 se nos fue como agua entre los dedos, pero sin duda dejó huella.

Tras doce meses intensos y llenos de energía, nos despedimos de éste con una sonrisa y con mucho entusiasmo. Cada año trae consigo retos, sorpresas y logros; éste no fue la excepción.

Durante el 2022 regresamos paulatinamente a reunirnos de manera presencial, y ¡qué gusto nos dio volverles a ver! Celebramos dos asambleas presenciales donde ratificamos nuestro compromiso de continuar trabajando colaborativamente para mejorar la sostenibilidad ambiental, social y económica del sector pesquero y acuícola en México. Además, asistimos a eventos y reuniones presenciales que nos permitieron crear nuevas alianzas, nuevos proyectos y sobretodo agilizar el avance de la agenda y las metas del año.

Este año fue fundamental para ICPMX. Fue de cambio a una nueva fase y a un nuevo enfoque en el que nos quedó claro qué temas priorizar, y que nos reafirmó que queremos verles más.

Les invitamos a leer este reporte anual que sintetiza nuestro trabajo conjunto del año.

¡Gracias y felicidades por los avances y logros!

Su equipo de soporte



CÓMO LUCE ICPMX EN EL 2022

Así luce ICPMX en el 2022. Integrado por personas que se dedican a la producción pesquera y acuícola, a la comercialización, a la academia, organizaciones sociales de la pesca, restaurantes, y organizaciones de la sociedad civil. Las y los integrantes participan en por lo menos un grupo, subgrupo y/o comité.

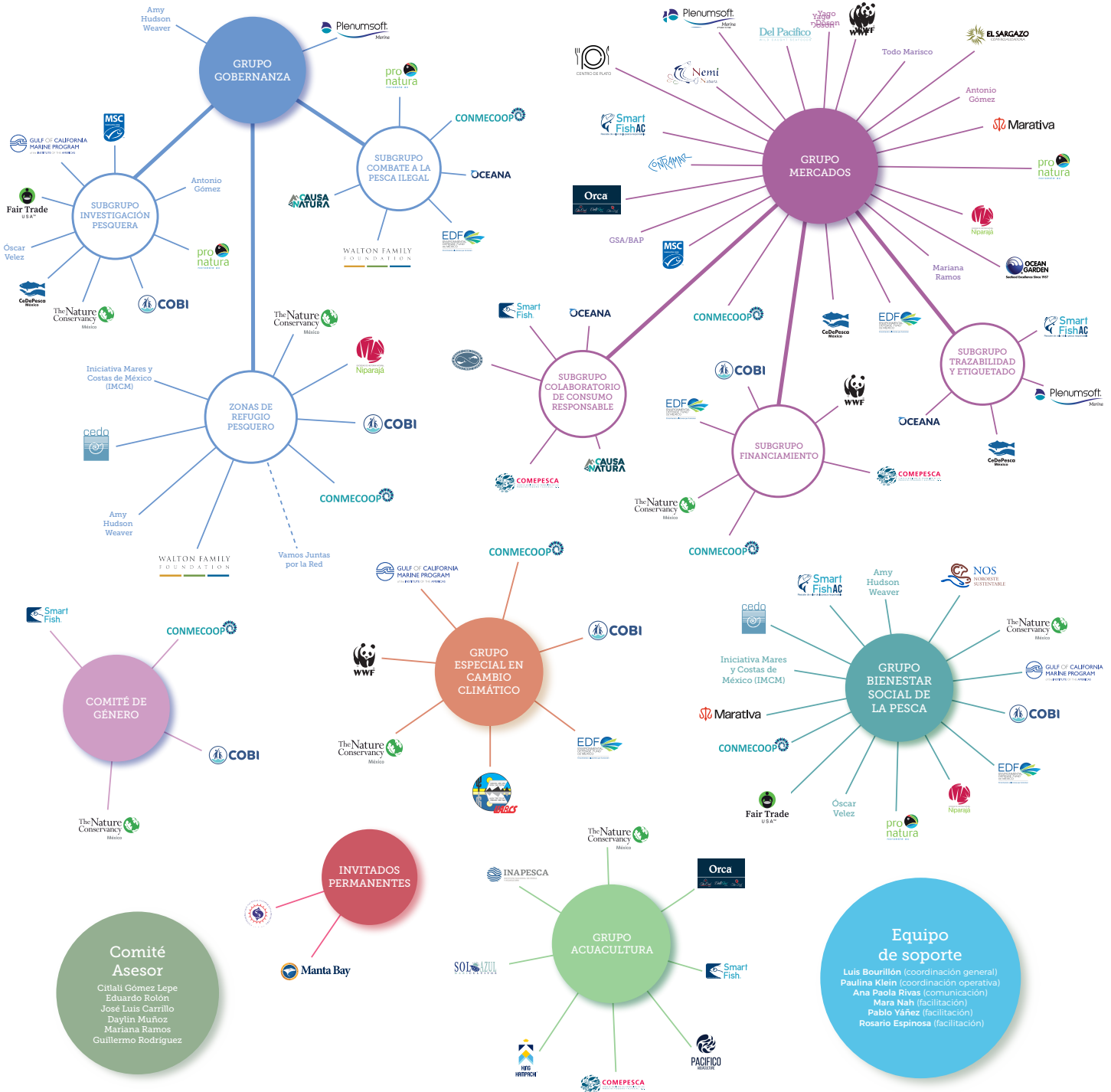

GRUPOS DE TRABAJO, COMITÉS Y GRUPOS ESPECIALES

El avance de la red sucede principalmente en los espacios de trabajo virtuales y presenciales. A continuación resumimos para todas y todos ustedes el trabajo de los grupos, subgrupos y comités en el 2022.

> GOBERNANZA

El grupo de Gobernanza sesionó en el mes de marzo para analizar las implicaciones y posibles medidas de mitigación de la desaparición del INAPESCA, así como posibles estrategias de incidencia colectiva. Este análisis comenzó en el Comité Asesor de ICPMX (COAS) y fue complementado con las aportaciones del grupo de investigación pesquera; y finalmente fue socializado con el grupo de gobernanza.

Por otro lado, en el mes de junio, durante la sesiones de maratón previas a la asamblea, el grupo de gobernanza sesionó y analizó los avances y siguientes pasos de sus dos subgrupos. Esta sesión sirvió para obtener retroalimentación y sugerencias para fortalecer el trabajo en cada uno. Causa Natura compartió los avances del proyecto que han desarrollado junto a EDF en materia de Comités Consultivos de Manejo Pesquero. Finalmente, en esta sesión se anunció la apertura del nuevo subgrupo de refugios pesqueros para invitar a cualquier integrante del grupo interesado en participar y escuchar sugerencias de actores clave a invitar.

> SUBGRUPOS COMBATE A LA PESCA ILEGAL

El subgrupo inició el año con un cambio de nombre y enfoque; anteriormente denominado subgrupo de Inspección y Vigilancia, el actual subgrupo de Combate a la Pesca Ilegal ha transitado de una perspectiva centrada en las actividades realizadas en el mar, a una perspectiva que toma en cuenta los diferentes eslabones y momentos de la cadena de valor: la producción y extracción; la distribución y el comercio; y el consumo.

La principal propuesta del subgrupo, y en lo que se ha concentrado el trabajo de este año, es en el diseño de la Alianza Nacional de Combate a la Pesca Ilegal, un esfuerzo que pretende trascender el espacio de los actores que forman parte de ICPMX y convocar actores de los diferentes sectores relacionados con el tema de la pesca con el fin de lograr mayores impactos. El principal objetivo de esta Alianza se ha definido como el de generar una voz colectiva a nivel nacional para posicionar la narrativa de la pesca ilegal en la agenda pública y presionar para exigir y proponer soluciones.

Avance general del grupo en las etapas de planeación y análisis e implementación [según el Sistema de Medición Compartida]

12%

Actualizado en diciembre 2022

GRUPOS DE TRABAJO, COMITÉS Y GRUPOS ESPECIALES

Además de haber tenido una presentación interna de la propuesta de la Alianza con la membresía de ICPMX y haber realizado un mapeo colectivo de las principales problemáticas y posibles soluciones en torno a la pesca ilegal, el grupo se ha dedicado a afinar la estrategia de la Alianza y las que considera que serán sus cuatro principales líneas de acción: acciones de comunicación y posicionamiento, análisis sobre el tema, diseño e implementación de una ruta con privados y construcción de un proceso de incidencia.

Por la naturaleza de la Alianza y la complejidad del tema, se pretende coordinar y alinear el trabajo con los otros dos grupos de ICPMX. Desde el Grupo de Mercados, buscando estrategias para disminuir la comercialización de productos pesqueros provenientes de la pesca ilegal y, desde el grupo de Bienestar Social de la Pesca, generando propuestas de fortalecimiento de las comunidades pesqueras para disminuir la incidencia de acciones relacionadas con la ilegalidad en la pesca.

A manera de siguientes pasos, el subgrupo seguirá profundizando en el diseño de la estrategia de la Alianza, y se estará llevando a cabo una ruta de integración de actores clave. Se tiene proyectado el lanzamiento de la Alianza con acciones dirigidas a los diferentes sectores en este año.

ZONAS DE REFUGIO PESQUERO

Este espacio de intercambio y aprendizaje sobre el tema de Zonas de Refugio Pesquero [ZRP] surgió desde la planeación estratégica del Equipo de Soporte a inicios de 2022. Se identificó como un camino para explorar por el interés y el compromiso que diversas organizaciones mostraban por el diseño, la creación y la implementación de Zonas de Refugio Pesquero como una herramienta clave para la pesca sostenible.

Fue en octubre de este mismo año que se dio la primera reunión virtual. Al mismo tiempo, se organizó una reunión presencial en Mérida, en el marco del Congreso de Pesquerías de Pequeña Escala [4WSFC], para aprovechar la presencia de personas representantes de sus organizaciones, de instituciones de gobierno y académicas para conocer lo que cada una de ellas estaba haciendo en el tema de ZRP e identificar posibilidades de colaboración.

Con los insumos que se generaron en ambas reuniones, se elaborará un documento de trabajo para convocar a todas las personas participantes de ambas reuniones a una sesión en 2023 y presentar lo que el equipo de soporte de ICPMX puede ofrecer para que el conocimiento del tema avance; para intercambiar lecciones aprendidas y para generar posibilidades de encuentro y colaboración entre las mismas participantes.

GRUPOS DE TRABAJO, COMITÉS Y GRUPOS ESPECIALES



INVESTIGACIÓN PESQUERA:

A inicios de 2022 este subgrupo llevó a cabo un análisis en torno al INAPESCA y las preocupaciones en materia de investigación pesquera en caso de su eliminación como parte de la administración pública federal. Identificó algunos instrumentos y aspectos relevantes a proteger en caso de llevarse a cabo dicha eliminación.

Por otro lado, el grupo desarrolló un mapeo de pesquerías y estrategias de manejo con el objetivo de contar con la información en torno al trabajo de sus integrantes y usar este insumo para la identificación de sinergias y oportunidades de colaboración con INAPESCA.

A mitad de año, el subgrupo hizo un balance de sus avances y retos mismos que fueron presentados en la sesión de maratón de junio y que sirvieron para identificar los siguientes pasos para el trabajo del subgrupo.

Finalmente, después de la sesión de maratón de junio, el grupo encauzó el trabajo a los temas de transparencia mediante (i) la colaboración con Causa Natura, quien obtuvo su retroalimentación para incluir nuevos indicadores para el Índice de Transparencia de Recursos Naturales [ITRN] que dicha organización se encuentra actualizando para 2023; y (ii) el análisis de espacios multiactor para la interlocución tales como los Grupos de Monitoreo en Pesca y los Comités Consultivos.

GRUPOS DE TRABAJO, COMITÉS Y GRUPOS ESPECIALES

> BIENESTAR SOCIAL DE LA PESCA

Avance general del grupo en las etapas de planeación y análisis e implementación [según el Sistema de Medición Compartida]

31%

Actualizado en diciembre 2022

El grupo aprobó la ruta de trabajo generada por el Equipo de Soporte en la planeación estratégica de enero de 2022. Misma que se divide en cuatro vías que permitan avanzar en el plan de trabajo del grupo:

- Intercambios con actores internos y externos. En el caso de los primeros, para identificar qué esfuerzos existen que ya contribuyen a los objetivos del plan de trabajo, y en el caso de los externos, para identificar vinculaciones que apoyen al grupo a integrar la experticia de especialistas en temas sociales.
- Análisis en temas de utilidad para el grupo (mapeo de fundaciones, programas estatales, vulnerabilidades en las comunidades de trabajo del grupo).
- Piloto en El Cuyo en alianza con CONMECOOP e IMCM.
- Visibilización y posicionamiento de los temas BSP a través de campaña de comunicación y mediante el diálogo con autoridades [piloto Yucatán].

A partir de la priorización en torno a tres temas de trabajo hecha en las reuniones de maratón de la asamblea de junio, el grupo ha trabajado en:

- La generación de una estrategia de incidencia para mejorar el acceso a los servicios de salud prestados por las unidades móviles de Baja California Sur. Comenzando por el análisis de la problemática mediante el contacto con personas expertas en el tema.
- La creación de una estrategia de comunicación para la visibilización de las dimensiones del Bienestar Social de la Pesca. Está en proceso el desarrollo de materiales a partir de mensajes clave para visibilizar las 14 dimensiones detectadas en los diálogos realizados con comunidades pesqueras en 2021 y 2022 con el objetivo de posicionar temas específicos con actores clave. En este eje, se ha creado y colaborado con un comité de comunicación al interior del grupo. Paralela a esta estrategia, se está desarrollando otra que busca generar incidencia en temas de bienestar social relevantes para las comunidades de El Topón, Chiapas, y de Agua Verde, Baja California Sur, de la mano de la CONMECOOP y Niparajá respectivamente.
- El desarrollo de una agenda comunitaria para el bienestar de El Cuyo, con el liderazgo de la CONMECOOP e IMCM y liderazgos de dicha comunidad y en vinculación con el gobierno del Estado de Yucatán.
- El tema de brecha digital será desarrollado en 2023.

GRUPOS DE TRABAJO, COMITÉS Y GRUPOS ESPECIALES

> MERCADOS



¡Comenzamos con la reactivación del grupo completo! Si bien los subgrupos no dejaron de sesionar, el grupo amplio de mercados no había logrado sesionar a causa de la pandemia provocada por Covid 19 y la disrupción que generó en el país. No obstante, durante el 2022, el grupo completo sesionó cuatro veces: dos de manera virtual y dos presencialmente, con el fin de retomar el trabajo colaborativo entre sus miembros.

De la mano del secretariado, conformado por Citlali Gómez de COMEPESCA y Yago Doson de WWF, el equipo de soporte llevó a cabo un esfuerzo por fortalecer el plan de trabajo y saber si existía la necesidad de adaptarlo de acuerdo al contexto post pandémico. Dichos resultados se profundizaron y retroalimentaron en la asamblea de medio año de la red.

Parte de las reflexiones de este proceso llevaron al equipo de soporte y el secretariado a generar una nueva propuesta con el fin de concretar el trabajo del grupo y adoptar una perspectiva integral con el trabajo que hace la red. A mediados de agosto, el grupo volvió a sesionar de manera virtual y acordó que se centraría en un objetivo general: "Formar una alianza de combate a la comercialización proveniente de la pesca ilegal y/o en la promoción de comercialización y consumo de productos que provengan de una pesca legal".

Al definir este nuevo enfoque, el grupo está buscando articularse de manera explícita con la Alianza Nacional de Combate a la Pesca Ilegal, que se ha propuesto desde el Grupo de Gobernanza. Derivado de estas reflexiones, el grupo identificó la necesidad de alineación de las organizaciones que trabajan temas de enlaces empresariales (buyers engagement) y así surgió la propuesta de generar un espacio de aprendizaje especializado en estos temas.

Avance general del grupo en las etapas de planeación y análisis e implementación [según el Sistema de Medición Compartida]

39%

Actualizado en diciembre 2022

GRUPOS DE TRABAJO, COMITÉS Y GRUPOS ESPECIALES

> MERCADOS > subgrupos

Para finales del 2022, durante las reuniones de maratón enmarcadas en la Asamblea de ICPMX de fin de año, el grupo volvió a sesionar presencialmente y, en línea con su nuevo objetivo general. Participaron en un ejercicio de mapeo de las principales problemáticas y posibles soluciones al tema de la pesca ilegal desde el enfoque del mercados, liderado por el Subgrupo de Combate a la Pesca Ilegal.

A manera de próximos pasos, el Grupo de Mercados estará consolidando su estrategia de trabajo y continuará su alineación y coordinación con la Alianza Nacional de Combate a la Pesca Ilegal, comenzando por la integración de personas del grupo a las discusiones del subgrupo de Combate a la Pesca Ilegal.

> SUBGRUPOS COLABORATORIO DE CONSUMO RESPONSABLE

Durante el 2022 se consolidó el Colaboratorio de Consumo Responsable como un espacio de diálogo y colaboración para socializar y complementar los mensajes que forman parte de las campañas de comunicación de las organizaciones que participan. En este proceso, las personas que integran el subgrupo avanzaron en la construcción de una visión compartida, desarrollando una definición de consumo responsable y elaborando un cronograma de trabajo para el 2023.

Para el mes de mayo, las personas del subgrupo elaboraron un video de manera conjunta con motivo del Día de los Océanos. Los siguientes meses del 2022 continuaron con la creación de materiales conjuntos, así como la coordinación y complementación de mensajes en los canales de comunicación de las diferentes organizaciones a manera de una campaña informativa dirigida al consumidor en los temas de: trazabilidad, sostenibilidad y legalidad.

ESPACIO DE APRENDIZAJE EN ENLACES EMPRESARIALES

Este espacio inició actividades en el mes de octubre, después de que se identificara dentro del grupo de amplio mer-

GRUPOS DE TRABAJO, COMITÉS Y GRUPOS ESPECIALES

> MERCADOS > subgrupos

cados la necesidad de buscar una mayor coordinación de las organizaciones que trabajan temas de enlaces empresariales o buyers engagement. Los objetivos generales del espacio son: formar una comunidad de aprendizaje en la materia, alinear mensajes hacia las empresas y complementar acciones entre las organizaciones. En el espacio participan actualmente tres organizaciones: SmartFish AC, WWF y COMEPESCA.

El espacio ha sesionado dos veces, una de manera virtual y otra presencial, y como primeros pasos, sus integrantes pretenden trabajar en la elaboración de materiales de capacitación para las áreas de compras y sustentabilidad de empresas de supermercados y pertenecientes al canal HORECA (Hoteles, restaurantes y cafeterías) con el fin de sensibilizar y mejorar las prácticas de adquisición y comercialización de pescados y mariscos.

FINANCIAMIENTO DE PESCA SOSTENIBLE

Este subgrupo tiene menos de un año de trabajo y ha logrado avanzar productivamente en varios asuntos: (i) definir su teoría de cambio mediante un proceso colectivo de reflexión sobre lo que deseaban trabajar como grupo, más allá de sus propios proyectos; (ii) se definieron colaborativamente dos proyectos liderados por EDF y WWF sobre "Diálogos para el financiamiento de la pesca ribereña" y "Definición de un mecanismo o instrumento de financiamiento para las ZRP", respectivamente. El proyecto de los Diálogos está por iniciar la primera de tres sesiones programadas. El del mecanismo o instrumento recién publicará los TDR.

TRAZABILIDAD

El grupo convocó a dos reuniones para continuar conociendo de cerca la implementación de sistemas de trazabilidad. En el mes de febrero, Henry Ines presentó el sistema Go-Trace elaborado por la empresa Chainsparency que se ha implementado en México para la trazabilidad de productos pesqueros con Pronatura Noroeste. En el mes de

GRUPOS DE TRABAJO, COMITÉS Y GRUPOS ESPECIALES

marzo, Juan Manuel García Caudillo presentó el sistema de trazabilidad elaborado por Pesca Responsable y Comercio Justo que se ha especializado en trabajar con productores y comercializadores interesados en exportar camarón a Estados Unidos.

ACUACULTURA

Este grupo está en proceso de reorganización y se tiene en puerta la realización de una consultoría de parte de ICPMX sobre los proyectos de acuicultura. Por ahora se han realizado dos presentaciones del Geoportal para retroalimentar la propuesta. Este sistema de información geográfica está íntimamente relacionado con otro subgrupo, el de Zonas de Refugio Pesquero, motivo por el cual se incluirá también en los planes de trabajo de este subgrupo.

> GRUPOS ESPECIALES

GRUPO ESPECIAL DE TRABAJO EN CAMBIO CLIMÁTICO:

En las sesiones que ha tenido este grupo se ha socializado información relevante en torno a diversos eventos y posibilidades de colaboración que se han generado a partir de la publicación del estudio "Cambio Climático y pesca en México: Recomendaciones de política pública para la adaptación y resiliencia del sector pesquero y acuícola". Asimismo, el Equipo Consultor que generó dicho estudio presentó ante el grupo la segunda parte del mismo, elaborada en colaboración con INAPESCA y el BID.

Además, EDF compartió con el grupo los avances de diversos esfuerzos de interlocución con autoridades para la adopción de las recomendaciones del estudio, particularmente con la SADER para el Plan Estratégico de Cambio Climático del sector Agroalimentario (PLECCA), así como el proyecto de Red de aprendizaje de Cambio Climático y Pesca, mismo que se deriva de los proyectos previos entre EDF e ICPMX tales como Lecciones de una Pandemia y el estudio de Cambio Climático.

Las recomendaciones y hallazgos del estudio también fueron socializadas por el equipo consultor y el Equipo de Soporte de ICPMX en el marco del Festival Regional de Pesca y Acuicultura organizado por CEDO y el gobierno de Sonora realizado en el mes de junio.

Finalmente, el grupo realizó un balance de avances, retos y siguientes pasos previo a la sesión de maratón de junio en el que se identificaron ejes de acción posibles para el grupo.

TEMAS TRANSVERSALES

GÉNERO

Durante el 2022 continuamos con el plan de fortalecimiento de capacidades, impulsado por el Comité de Género, para las y los integrantes de la red y para el Equipo de Soporte.

Comenzamos el año con un conversatorio de comunicación inclusiva, impartido por COBI, en el que se llevaron a cabo casos prácticos y se brindó una serie de recomendaciones para la comunicación inclusiva y no sexista. Más tarde este año tuvimos otro conversatorio impartido por COBI acerca de la incorporación de la perspectiva de género en los proyectos de organizaciones y cooperativas. Hacia finales del 2022, se impartió un taller sobre acoso laboral para reforzar las buenas prácticas de inclusión de la perspectiva de género en las organizaciones y empresas que conforman ICPMX.

CONVERSATORIO SOBRE COMUNICACIÓN INCLUSIVA

Y ahora, ¿cómo escribo? ¿ellos, ellas, ellos? ¿De qué manera incluir a todas las personas en mi comunicación sin sentir presión o que se vea muy artificial?

Para eso, te invitamos al "Conversatorio sobre comunicación inclusiva" impartido por COBI, en el marco del plan de fortalecimiento de capacidades del Comité de Género.

Miércoles 11 de Mayo
4:00pm GMT-6 CDMX

ID de reunión: 869 1610 9792
Código de acceso: 841668

LA INCORPORACIÓN DE LA PERSPECTIVA DE GÉNERO EN LOS PROYECTOS DE ORGANIZACIONES Y COOPERATIVAS

Como parte de las actividades de formación del Comité de Género, les invitamos a conversar con Neyra Solano, Especialista en Igualdad de Género de COBI

Martes, 16 de Agosto de 2022
16:00-18:00hrs GMT-6 CDMX

zoom

ID de reunión: 896 6294 2042
Código de acceso: 237169

"CLAVES PARA GENERAR AMBIENTES LABORALES SANOS Y LIBRES DE VIOLENCIA: OPORTUNIDADES Y RIESGOS DE NO HACERLO"

¿Conoces estrategias para eliminar el hostigamiento laboral y sexual, el mobbing y la discriminación al interior de los centros laborales?

¿Conoces la NOM-035 sobre los factores de riesgo psicosocial en el trabajo y cómo fomentar entornos organizacionales sanos?

Como parte de las actividades de formación del Comité de Género, les invitamos a conversar con Martha Elba Baeza Guerrero.

Jueves, 10 de Noviembre de 2022
16:00-18:00hrs GMT-6 CDMX

zoom

ID de reunión: 881 9230 7525
Código de acceso: 969292

PROYECTOS ESPECIALES

CURSO DE FACILITACIÓN

Con el objetivo de ofrecer un servicio de formación especializado para personas líderes de las organizaciones e instituciones que conforman la membresía de ICPMX, durante el 2022 se impartió un curso de facilitación virtual.

Para algunas de las personas que forman parte de ICPMX, la facilitación de procesos y de reuniones es algo que realizan de manera continua, y el aprendizaje de este tema para muchas ha sido empírico. La idea de crear este curso fue ofrecer herramientas útiles para quienes quisieran perfeccionar esa actividad adentro de sus organizaciones e instituciones.

El curso se diseñó para seis sesiones virtuales impartidas por Rosario Espinosa y en todas se contó con la presencia de una persona invitada externa al equipo de soporte, experta en facilitación.

Cada sesión tuvo un formato de taller, donde había una parte expositiva y una práctica, mediante la cual, las personas ponían en práctica las herramientas compartidas para hacer una reunión eficiente y efectiva.

Se contó con la participación permanente de 15 personas aproximadamente.

REPORTE DE PERCEPCIONES DEL CONSUMIDOR 2022 POR GLOBESCAN

En colaboración con COMEPESCA, durante el 2022 se contrató a GlobeScan para realizar un estudio acerca de las percepciones de las y los consumidores de pescados y mariscos en México. Este estudio se llevó a cabo entre el 1 y el 23 de marzo de 2022.

En total se encuestaron a mil personas entre hombres y mujeres, mayores de 18 años, de todos los niveles sociales y educativos. Las encuestas se realizaron en 20 ciudades de la República Mexicana.

Los resultados de este estudio se presentaron a la membresía durante el mes de junio y los resultados se usaron mayormente para dar sustento a las campañas de comunicación del Colaboratorio de Consumo.



SISTEMA DE MEDICIÓN COMPARTIDA (SMC)

Durante el 2022 se lanzó el Sistema de Medición Compartida de ICPMX, mismo que mide el avance en el impacto de las estrategias y acciones que se derivan de los planes de trabajo de los distintos grupos dentro de la red.

Ahora, en la página de ICPMX, se puede consultar el tablero de control con gráficas sobre los avances en los diferentes indicadores. La información que contiene este tablero no es pública, por lo que para acceder a esta pestaña de la página se necesita introducir un usuario y contraseña.

En este tablero de control se pueden consultar los indicadores macros así como los indicadores puntuales que tenemos para cada uno de los grupos de trabajo. También se encuentra información sobre cómo funciona el SMC, cómo fue desarrollado y sus principales componentes.

En este reporte anual, está reflejado en gráficos el avance de los grupos de trabajo según la última actualización de nuestro SMC realizada a finales de este año.

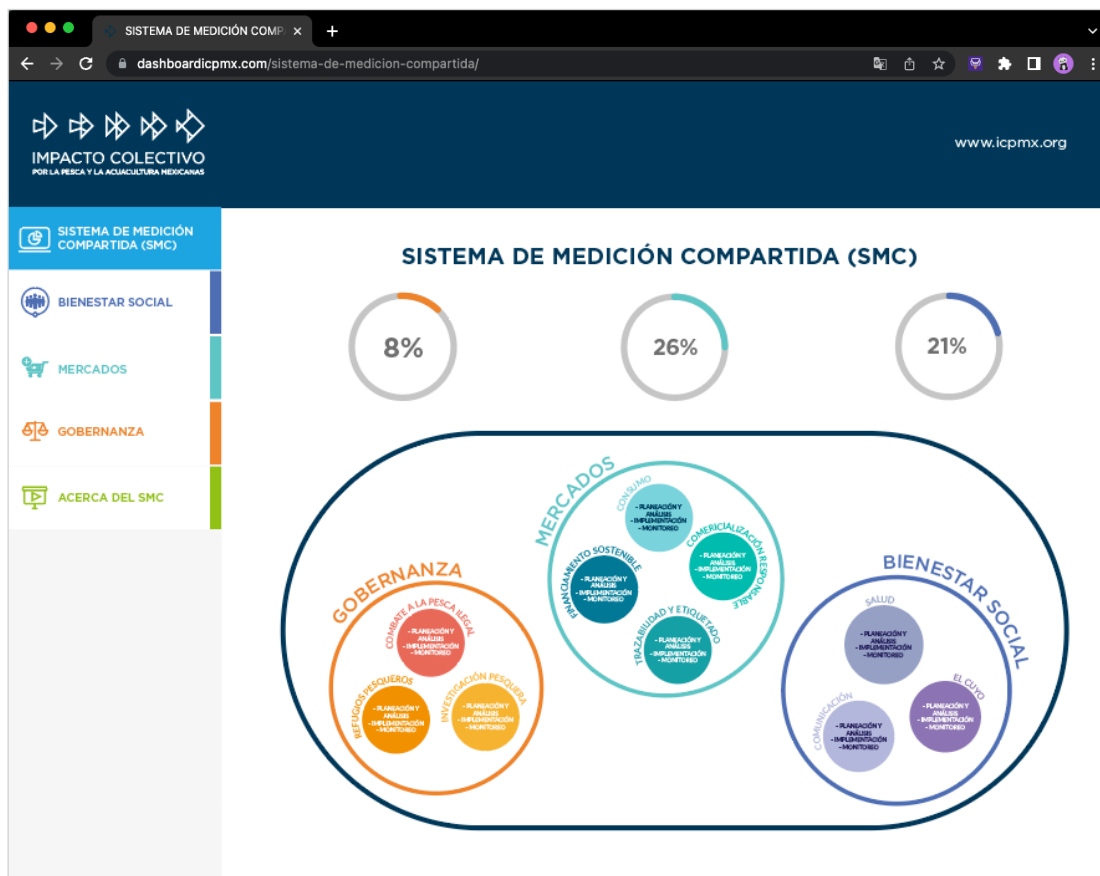

RESULTADOS DE LA ENCUESTA DE APRENDIZAJE 2022

En el 2020 se realizó la primera encuesta para conocer la opinión de las y los integrantes de ICPMX acerca del desempeño del equipo de soporte, las funciones del comité asesor y los temas clave que permiten al grupo generar un sentido de identidad y pertenencia al colectivo. El compromiso de la red es evaluar este desempeño cada dos años.

Durante la asamblea de diciembre de este año, se realizó nuevamente esta encuesta*. La siguiente tabla de resultados resume algunos de los hallazgos.

PERCEPCIONES SOBRE CONDUCCIÓN DE LA INICIATIVA

EQUIPO DE SOPORTE

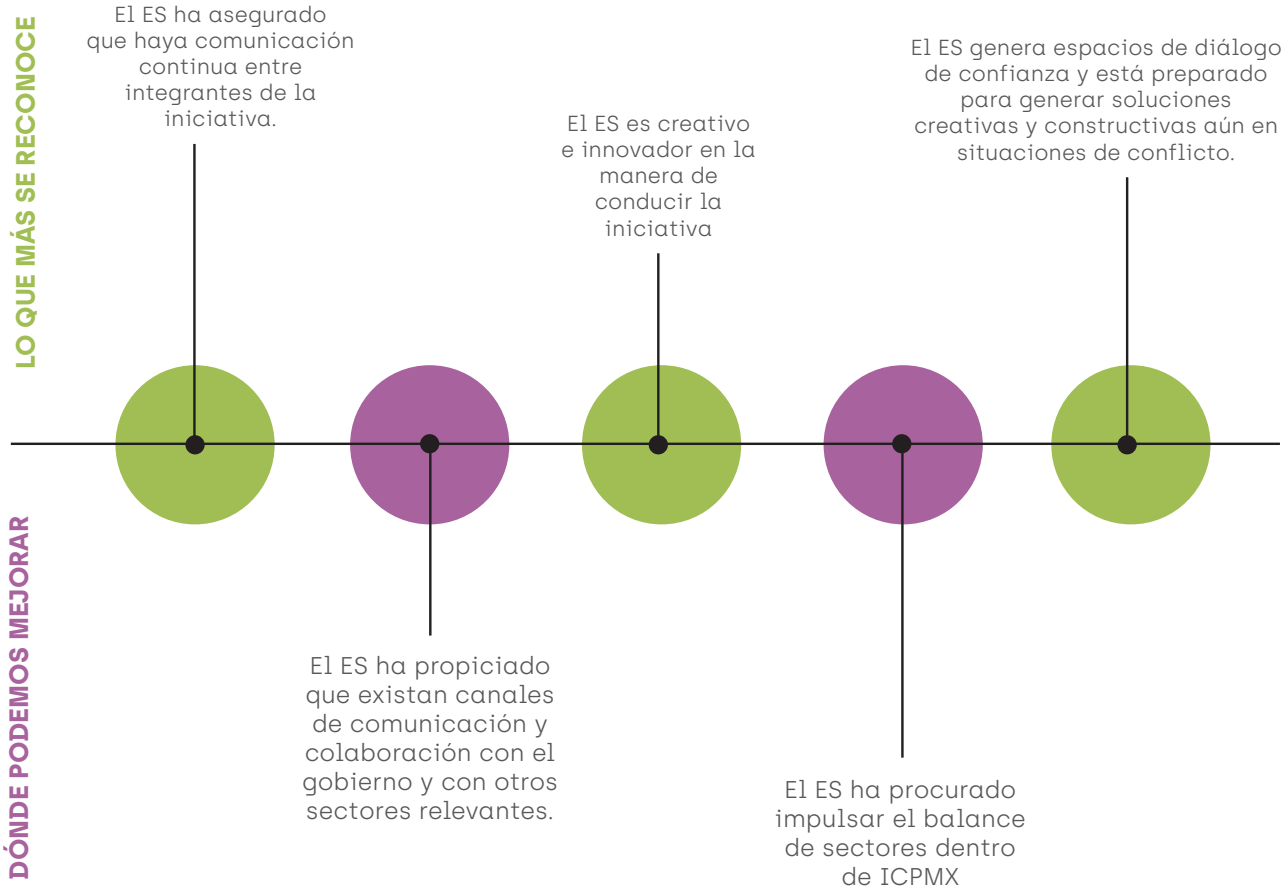

*Número de personas encuestadas: 22

RESULTADOS DE LA ENCUESTA DE APRENDIZAJE 2022

PERCEPCIONES SOBRE CONDUCCIÓN DE LA INICIATIVA

COMITÉ ASESOR

LO QUE MÁS SE RECONOCE

El comité asesor toma decisiones basadas en un entendimiento sólido del entorno, de los integrantes y de información relevante.

Es una prioridad para el comité asesor tomar decisiones de manera eficiente y transparente.

El comité asesor está tomando decisiones para el beneficio de la iniciativa y de sus integrantes.

DÓNDE PODEMOS MEJORAR

Conozco la función que realiza el comité asesor de ICPMX

La composición del comité asesor sigue siendo balanceada y representa a los sectores de ICPMX

*Número de personas encuestadas: 22

RESULTADOS DE LA ENCUESTA DE APRENDIZAJE 2022

PERCEPCIÓN SOBRE LA OPERACIÓN Y ESTRUCTURA DE LA INICIATIVA

CAMBIOS AL INTERIOR DE LOS SOCIOS

LO QUE MÁS SE RECONOCE

Mi organización ha participado en al menos dos conversatorios o cursos promovidos por ICPMX en el último año

Mi organización está abierta a utilizar los indicadores propuestos en el sistema de medición compartida (SMC) de ICPMX

DÓNDE PODEMOS MEJORAR

En nuestra organización hemos ajustado nuestra estrategia, enfoque y forma de trabajar para alinearlos al trabajo de la iniciativa.

Se ha logrado disminuir la duplicación de esfuerzos entre las organizaciones integrantes.

Mi organización ha realizado cambios para alinearse a la agenda compartida de ICPMX.

*Número de personas encuestadas: 22

RESULTADOS DE LA ENCUESTA DE APRENDIZAJE 2022

PERCEPCIÓN SOBRE LA OPERACIÓN Y ESTRUCTURA DE LA INICIATIVA

FUNCIONAMIENTO INTERNO DE LA INICIATIVA

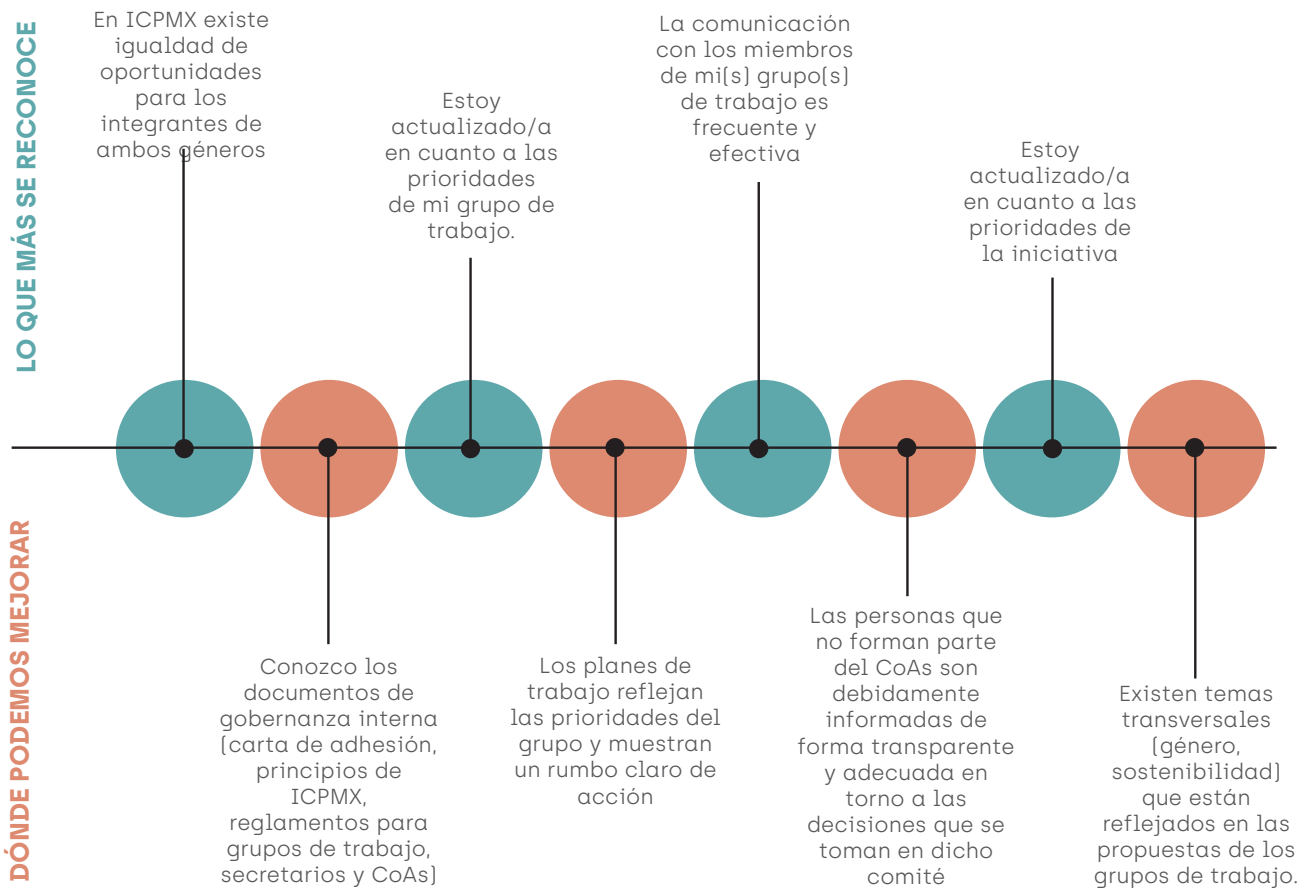

*Número de personas encuestadas: 22

RESULTADOS DE LA ENCUESTA DE APRENDIZAJE 2022

PERCEPCIÓN SOBRE EL CONTEXTO SOCIAL Y POLÍTICO PARA LA INICIATIVA

INCIDENCIA AL EXTERIOR Y CONTEXTO

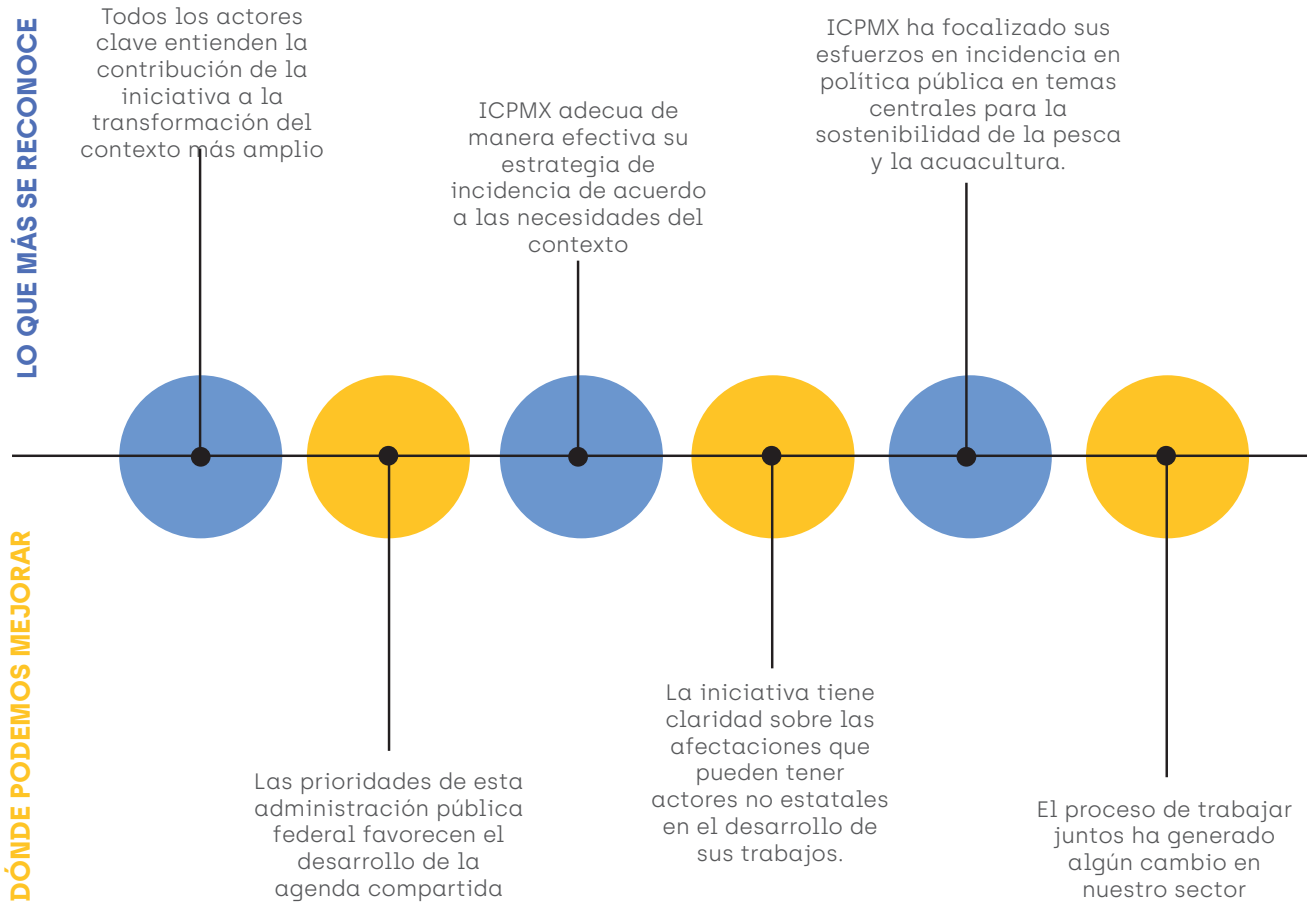

*Número de personas encuestadas: 22

HACIA EL 2023

Como cada año, nos hemos tomado un tiempo para reflexionar acerca de cómo fueron estos doce meses para ICPMX, las decisiones acertadas y las que no, los avances en los grupos y las áreas de mejora para hacer de esta red un movimiento colaborativo eficiente y significativo. Tras esta reflexión nos llevamos lo siguiente.

Uno de los temas mencionados de manera más recurrente en los diferentes espacios de diálogo generados dentro del marco de ICPMX, ha sido el de la pesca ilegal. A partir de los análisis que hemos realizado con los diferentes grupos, se identificaron los impactos negativos que dicho fenómeno causa de manera significativa en nuestras tres principales áreas de trabajo: el mercado de productos pesqueros y acuícolas, la gobernanza del sector y el bienestar social de las comunidades pesqueras.

Es así que, teniendo en cuenta la urgencia que implica el atender los aspectos relacionados a la pesca ilegal, y con el fin de adoptar una dirección integral de los equipos de trabajo que integran impacto, acordamos que a partir del 2023 la red se estará enfocando en la profundización del análisis de las principales problemáticas relacionadas al tema, así como en el impulso de posibles soluciones a implementar.

Sabemos de los grandes retos que implica trabajar en este tema. Sin embargo, estamos convencidas y convencidos de que la única forma de hacerle frente a este panorama es mediante la colaboración constante entre la diversidad de actores que conforman al sector pesquero. Es por esto que, desde el subgrupo de Combate a la Pesca Ilegal de ICPMX, surgió la propuesta de impulsar en conjunto una alianza a nivel nacional de combate a la pesca ilegal, la cuál incluya actores que

son parte de nuestra red, pero eventualmente trascienda a ICPMX y se abra a la colaboración con otros actores.

A lo largo del próximo año se estará buscando profundizar la vinculación entre los diferentes grupos de ICPMX con esta Alianza. Tomando en cuenta la enorme complejidad que envuelve a este fenómeno, queremos combatir el problema de la pesca ilegal desde los tres principales frentes que comprende ICPMX: Fortaleciendo la gobernanza del sector para dificultar prácticas ilegales; Desde un enfoque de mercado, impulsando prácticas responsables de adquisición y comercialización y buscando la manera de disminuir la entrada al mercado de productos ilegales; y mediante la mejora del bienestar social de las comunidades pesqueras, fortaleciendo sus estructuras organizativas con el fin de prevenir la incidencia de prácticas de pesca ilegal.

Esto no significa que hemos dejado de lado los temas previamente acordados y encaminados dentro de nuestros grupos de trabajo; por el contrario, reiteramos nuestro compromiso en darles seguimiento y además buscaremos hacerlo desde esta óptica unificadora de nuestra lucha por disminuir la pesca ilegal en nuestro país.

A ti que formas parte de nuestra red, te agradecemos por todo el trabajo, tiempo y esfuerzo que le has dedicado a la mejora del sector pesquero y acuícola del país: ¡Celebremos ser la red multisectorial más grande del país en estos temas!

Si aún no formas parte de este movimiento, te invitamos a que nos contactes y busquemos la manera de colaborar juntos.

Su equipo de Soporte de ICPMX

ACERCA DE ICPMX

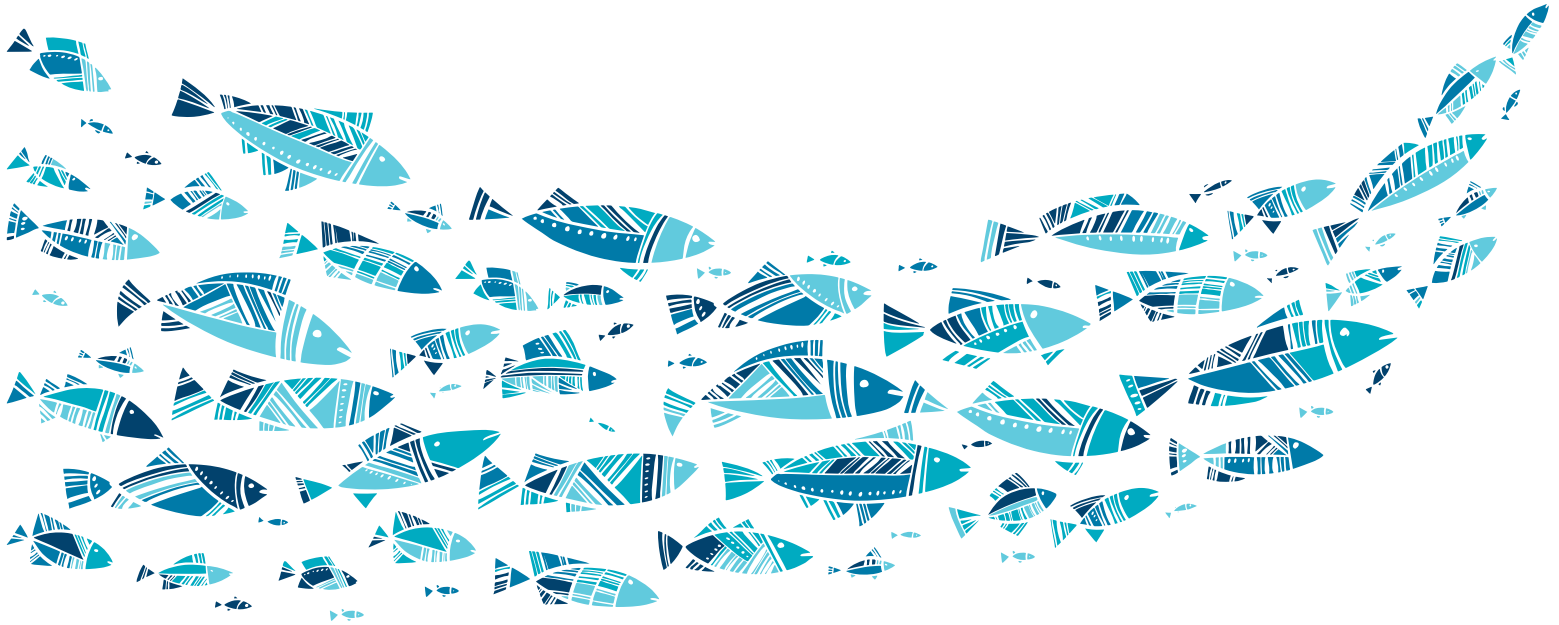

La Iniciativa de Impacto Colectivo por la Pesca y la Acuicultura Mexicanas es un espacio para la generación de propuestas y acciones consensuadas entre distintos sectores que buscan mejorar la competitividad, sostenibilidad y equidad de la pesca y acuicultura en México. Nuestra red de colaboración está integrada por personas que se dedican a la producción pesquera y acuícola, a la comercialización, a la academia, organizaciones sociales de la pesca, restaurantes, y organizaciones de la sociedad civil.

Colaboramos porque nos une el interés y compromiso de asegurar el futuro de la pesca y la acuicultura. Para nosotros eso significa, entre otras cosas: Trabajar para tener océanos sanos y productivos; asegurar el bienestar de las comunidades pesqueras y las y los trabajadores del sector; tener una industria más competitiva y asegurar la contribución del sector a la seguridad alimentaria de México.

El cambio a gran escala que requiere el sector pesquero y acuícola en México necesita de la colaboración entre sectores, así como del gobierno con los grupos productivos y ciudadanos. Nuestra responsabilidad es hacerlo desde las coincidencias, de manera informada y con propuestas concretas. ¡Te invitamos a ser parte de este movimiento!

AGENDA COMPARTIDA

Contamos con una agenda compartida para guiar nuestro trabajo conjunto. Esta agenda, que refleja nuestra apuesta de trabajo a nivel sistémico y de manera participativa, incluye cinco líneas centrales de acción:

- Fomentar la colaboración multisectorial mediante espacios de diálogo e intercambio propositivo de perspectivas y propuestas de solución.
- Mejorar la gobernanza, políticas públicas y gestión de los recursos pesqueros y acuícolas en México.
- Fortalecer la sostenibilidad, legalidad, responsabilidad y competitividad del mercado de los productos pesqueros y acuícolas nacionales.
- Aumentar el bienestar social de comunidades e individuos que se dedican a la producción y cadenas de comercialización de la pesca y acuicultura.
- Proteger y restaurar la salud de los ecosistemas marinos y las poblaciones de especies marinas y dulceacuícolas de interés para la pesca y la acuicultura.

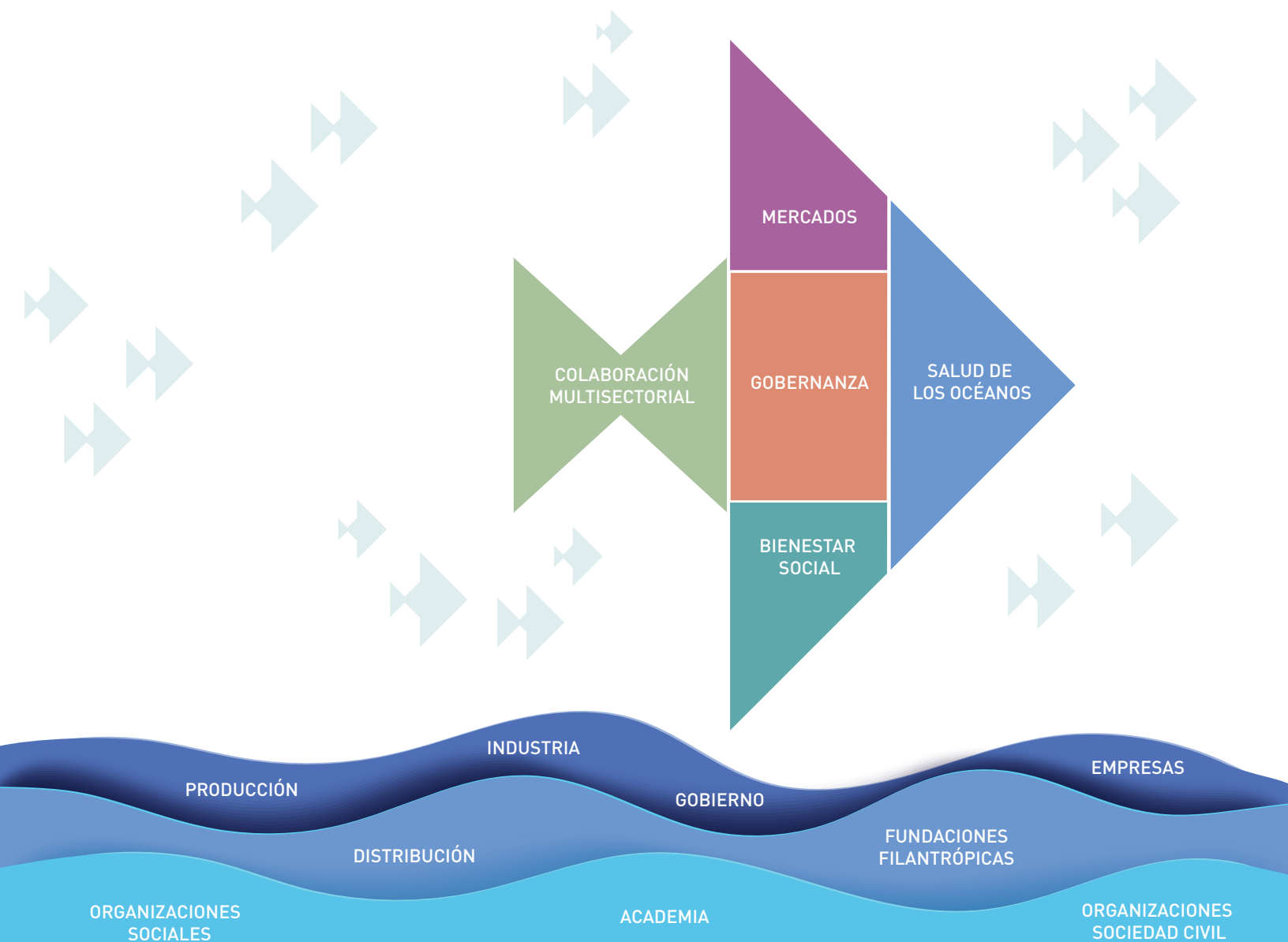

PRINCIPIOS RECTORES DE ICPMX

INCLUSIÓN:

La iniciativa está integrada por participantes de diferentes sectores con interés en la sostenibilidad y legalidad de la de la pesca y la acuicultura, así como en la responsabilidad social a lo largo de las cadenas de valor/suministro.

ENFOQUES INTEGRADOS:

Los integrantes de la iniciativa consideramos que la pesca y la acuicultura son sistemas socio-ecológicos; es decir, sistemas en los que deben atenderse por igual las consideraciones económicas, sociales y ecológicas de las actividades pesqueras y acuícolas, así como la interacción entre ellas.

SOSTENTABILIDAD ECONÓMICA, SOCIAL Y AMBIENTAL:

Para fines de esta iniciativa, entendemos por sostenibilidad al proceso evaluable mediante criterios e indicadores de carácter ambiental, económico y social que tiende a mejorar la calidad de vida y la productividad de las personas, que se funda en medidas apropiadas de preservación del equilibrio ecológico, protección del ambiente y aprovechamiento de recursos pesqueros y acuícolas, de manera que no se comprometa la satisfacción de las necesidades de las generaciones futuras.

BIENESTAR SOCIAL:

El bienestar social de las personas y comunidades comprometidas con la sostenibilidad pesquera y acuícola es una condición central para el futuro de las actividades pesqueras y acuícolas. Para nosotros, eso significa el conjunto de factores que garantizan el cumplimiento con los derechos humanos y laborales de las personas que participan directamente en la actividad pesquera y procesamiento del recurso, así como los que aseguran la calidad de vida y dignidad.

RESPECTO DE LAS DIFERENCIAS, DIÁLOGO Y COLABORACIÓN CON BASE EN CONSENSOS:

La diversidad de intereses y perspectivas representadas en la iniciativa hace difícil coincidir en un 100% en nuestra percepción de los problemas y vías de solución. No obstante, los integrantes hacemos un compromiso para trabajar de forma alineada hacia la visión y metas descritas en la agenda compartida. Ante la diferencia, promovemos el diálogo y el intercambio de perspectivas.

PROMOVER LA IGUALDAD DE GÉNERO DENTRO DE LA INICIATIVA:

La igualdad de género es un pilar fundamental de los derechos humanos y el bienestar de las comunidades pesqueras. Para impulsar este derecho, es necesario contar dentro de la iniciativa con mecanismos que permitan identificar, cuestionar y valorar la discriminación, la desigualdad y exclusión de mujeres, así como las acciones que deben emprenderse para crear las condiciones de cambio que permitan avanzar en la igualdad. Esto implica también que la iniciativa no promueva intervenciones sin perspectiva de género o que profundice la brecha de acceso a los recursos marinos, o de acceso a beneficios socio-económicos derivados del aprovechamiento y uso. Por tanto, se entiende la igualdad de género como un elemento horizontal de ICPMX. El ideal es que esta cultura permee dentro de las organizaciones participantes y con ello llegue a más ramos de la pesca y la acuicultura en México.

CÓMO OPERA ICPMX

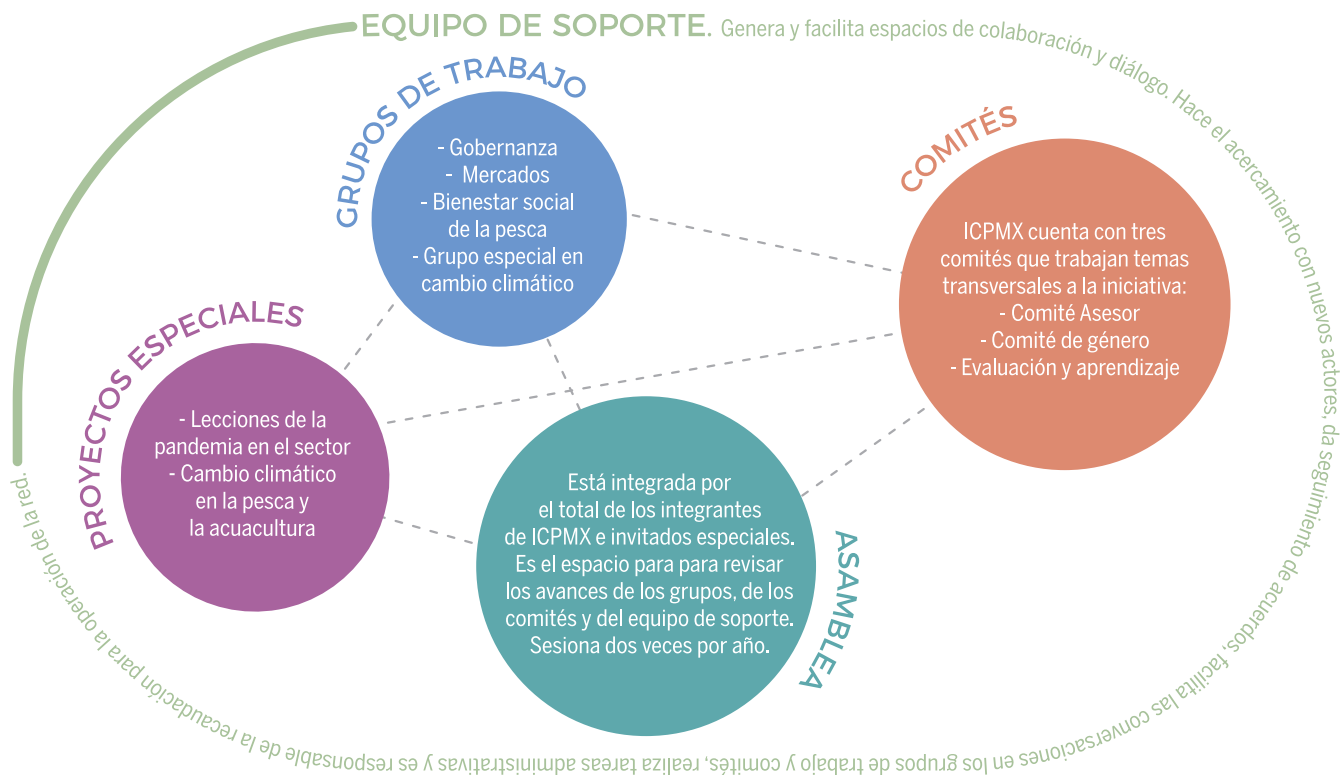

Las y los miembros de ICPMX nos encontramos en latitudes y longitudes distintas. Sin embargo, la red opera de manera estructurada y constante. La asamblea está compuesta por la membresía completa y los invitados especiales. Se reúne dos veces al año de manera virtual o presencial.

Las y los integrantes de la red nos organizamos en grupos, subgrupos y comités de trabajo multisectoriales que se comunican y sesionan de manera constante.

El equipo de soporte apoya a la red en los procesos de convocatoria, facilitación y comunicación interna. Es responsable también del desarrollo de la red, de recaudar fondos para su operación, de apoyar estratégicamente a los grupos, subgrupos y comités de trabajo y de implementar acciones de comunicación externa.

También contamos con un comité asesor que vela por la integridad de nuestro trabajo, en apego a la agenda compartida y a los principios que nos reúnen. Tenemos instrumentos y acuerdos para aprender en conjunto y para evaluar nuestros avances.

AGRADECIMIENTOS

Agradecemos la colaboración y esfuerzo de las y los consultores que apoyaron el trabajo de ICPMX durante 2022, así como de las organizaciones socias en proyectos especiales, y las y los invitados a talleres y conversatorios.

Meridian Institute [sponsor fiscal de la Iniciativa]
PCH Studio
Viviane Calvo
HUMINT, Data Analysis Human Intelligence
Danaé Peña
Daniel Martín
Julián Portilla
Adrián Hernández
Iván Ormachea
Neyra Solano
Beatriz Olivera y Martha Elba Baeza Guerrero.
Jaidivi Nuñez Varón
Dewey Square Group
GlobeScan
Sylvia Aguilera
José Fraire
Eduardo Rolón y Nicolás Rovegno
Artemio Rodríguez
Carlos Lozoya
Henry Ines
Gabriela Ehuan
Pablo Álvarez
Juan Manuel García Caudillo



IMPACTO COLECTIVO
POR LA PESCA Y LA ACUACULTURA MEXICANAS

www.icpmx.org

impacto.colectivo.pesca@gmail.com

contacto@icpmx.org

